Bebyggda kvarter med adressnummer
Industriområde
Park, plantering
Skog övrig mark
Offentlig byggnad
Badplats
Nivåkurvor
LULEÅ
TURISTKARTA
Upprättad vid Exploateringskontoret
Georg Palmgren
Exploateringschef
Bengt Franzén
Ingenjör
0 100 200 300 400 500M
Skala 1 : 15 000
1971 års upplaga
Godkänd ur sekretessynpunkt för spridning Rikets allmänna kartverk 1970 10.09
Norrbottens LITO, Luleå
Tr9
Notviken
Gammelstadsviken
Mjölkudden
Stadsviken
Lule älv
Skurholmsfjärden
Gråskälfjärden
Gråskälören
Svartöviken
Hertsöfjärden
Luleviken
Hötråsket
Björkskata-fjärden
KARLSHÄLL
KARLSVIK
NORDANTILLHEDEN
NOTVIKEN
KRISTALLEN
YTTERVIKEN
PORSÖUDDEN
Mjölkuddsberget
VILLASTADEN
BERGNÄSET
BERGSTADEN
TROLLEBERG
TROLLHEDEN
TROLLNÄS
GRANUDDEN
MJÖLKUDDEN
KALLKÄLLAN
BERGVIKEN
BJÖRKSKATAN
Luleå Luftvärnskår
Luleå Tekniska Högskola
Luleå Yrkesskola
Luleå Industriskola
Luleå Hamn
Luleå Flygfält
Luleå Kommun
Luleå Kyrka
Luleå Stadsbibliotek
Luleå Sjukhus
Luleå Polis
Luleå Post
Luleå Sveriges Radio
Luleå Idrottsplats
Luleå Campingplats
Luleå Vandrarhem
Luleå Bergvikskolan
Luleå Gymnasiet
Luleå Järnvägsstation
Luleå Bussstation
Luleå Sundsgården
Luleå Lärarhögskolan
Luleå Länsmuseum
Luleå Länsresidens
Luleå Länsfängelset
Luleå Länsstyrelse
Luleå Tunavallen
Luleå Tunaskolan
Luleå Mjölkuddsskolan
Luleå Malmuddsskolan
Luleå Hunkiberg
Luleå Bergnäsbron
Luleå Lulsundsberget
Luleå Ormberget
Luleå Svartöberget
Luleå Älvnäset
Luleå Stensborg
Luleå Bödmansgrundet
Luleå Hamnholmen
Luleå Malmkaj
Luleå Norrbottens Järnverk
Luleå Lövskataheden
Luleå Örnäset
Luleå Burströmska gården
Luleå Skurholmstaden
Luleå Bredviken
Luleå Kvarnbäcken
Luleå Hertsön
Luleå Svartövägen
Luleå Bodenvägen
Luleå Banvägen
Luleå Haparandavägen
Luleå Yttervikvägen
Luleå Notvikvägen
Luleå Kontorsgatan
Luleå Storgatan
Luleå Köpmangatan
Luleå Stationsgatan
Luleå Sandviksgatan
Luleå Varvsgatan
Luleå Lulsundsgatan
Luleå Magasinsgatan
Luleå Skeppsbrogatan
Luleå Strandgatan
Luleå Norra Strandgatan
Luleå Gamla Vägen
Luleå Gammelstadsvägen
Luleå Robertsviksgatan
Luleå Bergviksgatan
Luleå Hertsövägen
Luleå Brandövägen
Luleå Klivvägen
Luleå Rödkallens väg
Luleå Uddebovägen
Luleå Norra Brogatan
Luleå Malmuddsvägen
Luleå Herrsövägen
Luleå Skepptargatan
Luleå Bolagsgatan
Luleå Bältesgatan
Luleå Finnskärsgatan
Luleå Smaskärsgatan
Luleå Svartövägen
Luleå Kontorsvägen
Luleå Hertsjöfjärden
Luleå Planerat bostadsområde

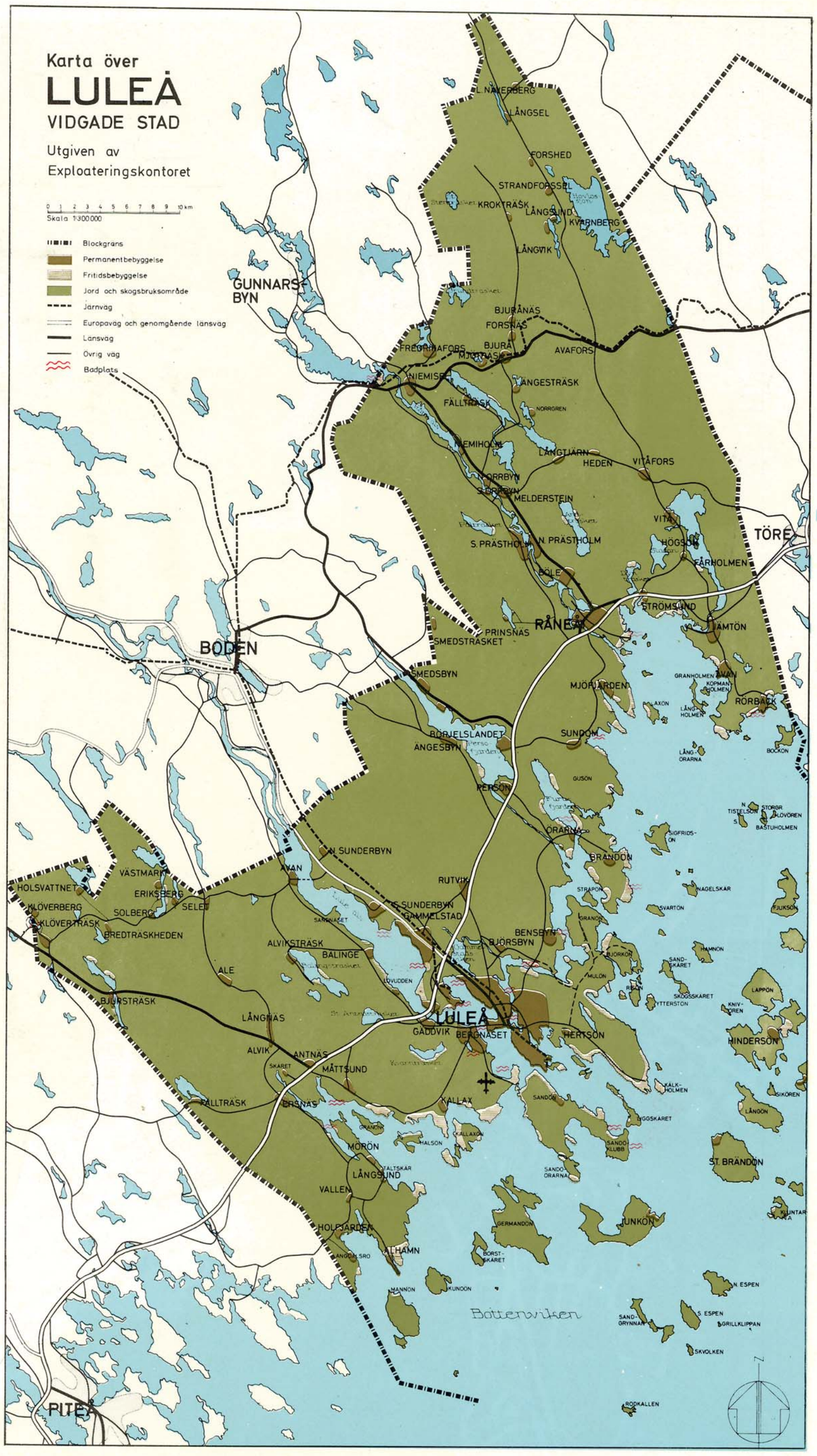


## Gator och allmänna platser med hänvisning till kartan

| | |
|---|---|
| Abraham Ruths gränd | 2D |
| Almvägen | 4E |
| Alvägen | 4E,5E |
| Andersvägen | Gammelstad |
| Angelgatan | 7F |
| Ankarvägen | 4D |
| Arontorpsvägen | 8D |
| Aspstigen | Gammelstad |
| Backgatan | 5D,5E |
| Backvägen | Råneå |
| Badvägen | Gammelstad |
| Bagargränd | Gammelstad |
| Bagarvägen | Råneå |
| Bakigatan | Gammelstad |
| Baldersvägen | 7D |
| Bangårdsgränd | 6D |
| Banvägen | 1D,2D,3D |
| Barrgatan | 4E |
| Bastugatan | 5D |
| Batterivägen | 4F,5F |
| Bensbyvägen | 4F,5E,5F |
| Bensinvägen | Uddebo |
| Bergnäsbron | 5B |
| Bergsgatan | 5E |
| Bergvikskurvan | 5D |
| Bivägen | 4A |
| Björkelundsvägen | Gammelstad |
| Björkgatan | 4E,5E |
| Björkskatavägen | 4F,5E,5F |
| Björkstigen | Råneå |
| Björngatan | 5D |
| Björnmossevägen | 7E,7F |
| Björsbyvägen | 2E,2F |
| Blockvägen | 4A,5A |
| Blomgatan | 4E |
| Blomqvistgatan | 6D |
| Blygergränd | Gammelstad |
| Bodenvägen | 1D,2D,3D,4D,5D |
| Boggiegatan | 1D |
| Bogårdsvägen | Råneå |
| Bolagsgatan | 8C,8D |
| Bondbovägen | Råneå |
| Borgmästarevägen | 1D |
| Borrgränd | 2D |
| Boskatavägen | 5F |
| Boulognerskogen | 5D |
| Bowatersvägen | 5B,6B |
| Bragegatan | 7D |
| Brandforsgatan | 1D |
| Brantgränd | Gammelstad |
| Brantvägen | 5A,5B |
| Bredviksvägen | 6F,7F |
| Brogatan | 6D,6E |
| Västra Brogatan | 6D |
| Bromsargatan | 1D |
| Brunnsgatan | 4B |
| Östra Brunnsgatan | 5B |
| Bryggargatan | 5C |
| Bryggvägen | Gammelstad |
| Brändövägen | 6E,7E,8E |
| Bullerstigen | 5A |
| Burströmsvägen | 6E |
| Buttergränd | Gammelstad |
| Batterigränd | Gammelstad |
| Båthamnsgatan | 8C,8D |
| Båtvägen | Gammelstad |
| Bärgarstigen | Gammelstad |
| Bältesgatan | 8C,8D |
| Börstskärsgatan | 8D |
| Dalagatan | 5E |
| Davidsgränd | Gammelstad |
| Degerögatan | 8E |
| Delfingatan | 4D |
| Depåvägen | 2E,3E |
| Dvärggränd | Gammelstad |
| Edeforsgatan | 7E,8E |
| Edensvägen | Råneå |
| Ekstigen | Gammelstad |
| Enhörningsvägen | 6B |
| Enrisvägen | Råneå |
| Eriklsundsvägen | 1D,2D |
| Espens gränd | 7E |
| Fagerlinsvägen | 4C,5C |
| Faktorsvägen | 6A,6B |
| Fallgatan | 4D |
| Finnskärsgatan | 8C,9C,9D |
| Fiskargränd | 7E |
| Flottningsvägen | 5B,6B |
| Flygvägen | 5C |
| Fogdevägen | Råneå |
| Fotogenvägen | Uddebo |
| Framlänningsvägen | Gammelstad |
| Framnäsgatan | 2D |
| Fredsgatan | 4C,5C |
| Frejagatan | 8C |
| Furugatan | 5E |
| Furulundsgatan | 4B |
| Furumovägen | 7D |
| Furuvägen | Råneå |
| Fältstigen | 5A |
| Fänriksgatan | 4F |
| Färjvägen | 4A,4B |
| Förargatan | 1D |
| Föreningsgatan | 6E,7D,7E |
| Församlingsvägen | Gammelstad |
| Gamla Bodenvägen | Gammelstad |
| Gamla Hamngatan | Gammelstad |
| Gamla vägen | 2D,3D |
| Gammelstadsvägen | 4D,4E,5D |
| Garvargränd | Gammelstad |
| Garvarevägen | Råneå |
| Genvägen | 7D,7E |
| Germandövägen | 7E |
| Gesällvägen | Råneå |
| Getholmsgatan | 7F |
| Gladergränd | Gammelstad |
| Grangatan | 7E |
| Granuddsvägen | 5A,5B,6A,7A |
| Granvägen | Råneå |
| Grindgatan | 5D |
| Grusvägen | 5A |
| Gruvgränd | Gammelstad |
| Gråsjälsgränd | 7E |
| Gränsgatan | 6D,6E |
| Gültzauudden | 4C |
| Gymnasievägen | 5E |
| Gårdsvägen | 3E |
| Gästgivarevägen | Gammelstad |
| Gäddviksvägen | Gammelstad |
| Görjesvängen | 1D |
| Hagaviksgatan | 6E,6F |
| Hammargränd | 2D |
| Hammarsvägen | S:a Sunderbyn |
| Hantverksvägen | Gammelstad |
| Haparandavägen | 1E,1F,2E,3D,3E |
| Havrevägen | Gammelstad |
| Hedenslundsvägen | Gammelstad |
| Hedenvägen | 5A,6A |
| Hedvägen | Råneå |
| Hedgatan | 4A |
| Hermansvägen | Gammelstad |
| Hermelinsgatan | 5D,6D |
| Hertsövägen | 6D,7D,7E,7F,8F |
| Holmgatan | 8C |
| Holmsvägen | Råneå |
| Hornsgatan | 5C |
| Hovslagarevägen | Råneå |
| Hummergatan | 4D,4E |
| Hyggesvägen | Råneå |
| Hyvelgränd | 2D |
| Hågvatan | 7F |
| Hällbruksgatan | 7E |
| Hällvägen | 5B |
| Hällvägen | Råneå |
| Häradsvägen | Gammelstad |
| Hässjestigen | Gammelstad |
| Högströmsvägen | 1D |
| Höjdgatan | 6E |
| Hötträskvägen | 5A |
| Industrivägen | 4A |
| Ingridsvägen | Gammelstad |
| Jordbrovägen | Gammelstad |
| Josefinevägen | 5C |
| Jägarstigen | 7E,7F |
| Västra Järnvägsesplanaden | 5D |
| Östra Järnvägsesplanaden | 5D |
| Järnvägsgatan | 5D,5E |
| Jönsvägen | Råneå |
| Kabelgatan | 4B |
| Kajgatan | 8C |
| Kallaxvägen | 4A,5A |
| Kallkällevägen | 4E |
| Kalvholmsgatan | 7F |
| Kanongränd | 5F |
| Kantgatan | 7D,7E |
| Kantvägen | Råneå |
| Kapellgränd | 7E |
| Kaptensvägen | Råneå |
| Kaptensvägen | Gammelstad |
| Kappgränd | 3C,3D |
| Karlsviksvägen | 1B,2B |
| Kaserntorget | 5F |
| Kedjegatan | 4C |
| Katthedsvägen | Råneå |
| Kedjestigen | 5A |
| Klapphällsstigen | Råneå |
| Klippgatan | 4E,5E |
| Klockarvägen | Råneå |
| Klockarvägen | Gammelstad |
| Klockgränd | 7E |
| Klokergränd | Gammelstad |
| Klyvargatan | 8E |
| Knektgränd | 4F |
| Knöppelåsvägen | 6F,7E,7F |
| Kockvägen | Gammelstad |
| Kolkgatan | 7F |
| Kornvägen | Gammelstad |
| Kontorsgatan | 1C,1D |
| Korpralsgränd | 4F |
| Kraftverksvägen | Norra Notviken |
| Krokvägen | 7F |
| Krongatan | 4A |
| Krongårdsringen | 7E |
| Kräftgatan | 4D,4E |
| Kullevägen | 5A |
| Kungsgatan | 5D,6D |
| Kvarnbäcksvägen | 7F |
| Kvarnvägen | Råneå |
| Kvartermästargatan | 5E,5F |
| Kyrkogatan | 5C |
| Kårvägen | 5F |
| Källgatan | 4E |
| Kängsövägen | Råneå |
| Kättinggränd | 3D,4D |
| Köpmangatan | 5C,5D,6D |
| Ladstigen | Gammelstad |
| Landsgatan | 5D |
| Laxgatan | 8C,8D |
| Lekängen | 7E,8E |
| Liljevalchsvägen | 2D |
| Lillvägen | 5A |
| Linellgränd | Gammelstad |
| Linvägen | Gammelstad |
| Lingonstigen | 4E |
| Ljunggatan | 4E |
| Ljusterleden | 7E,7F |
| Loet | 5D |
| Logementsgatan | 5E |
| Lokvägen | 1D |
| Lotsvägen | Gammelstad |
| Lotsvägen | Råneå |
| Lulevägen | Gammelstad |
| Lulsundsgatan | 5D,5E |
| Lustigbacken | Gammelstad |
| Långgatan | 6D,6E,7E |
| Lägervägen | 1D |
| Länkgatan | 7E |
| Länsmansvägen | Råneå |
| Läraregatan | 7E |
| Lärarvägen | Råneå |
| Lärkstigen | Gammelstad |
| Löjtnantgatan | 4F |
| Lövgatan | 4E,5E |
| Magasinsgatan | 5D |
| Majvägen | 4E,5E |
| Västra Malmgatan | 5D |
| Östra Malmgatan | 5D |
| Malmkrossgatan | 8D |
| Malmuddsvägen | 6D |
| Mariebergsvägen | Gammelstad |
| Mastringen | 4D |
| Majorsgatan | 4F,5F |
| Mejerivägen | 5B |
| Mejselgränd | 2D |
| Mellangatan | 7E |
| Metargränd | 8E |
| Midgårdsvägen | 3D,4D |
| Midsommarvägen | 4F |
| Mjärdgatan | 7F |
| Mjölkuddsvägen | 1D,2D,3D,4D |
| Mjölnarvägen | 6F,7F |
| Mogatan | 4A |
| Moosbergsvägen | Råneå |
| Mulögatan | 6F |
| Munkebergsgatan | 3D,4D |
| Myrängsvägen | 4A,4B |
| Målarvägen | Råneå |
| Mästerlotsvägen | 3D |
| Niemielsvägen | Råneå |
| Norra vägen | Råneå |
| Norrlandsgatan | 7E |
| Norrvägen | Gammelstad |
| Notviksvägen | 1D,2D,3D |
| Nyckelgränd | 2C,3C |
| Nygatan | 5C,5D |
| Nätgatan | 7F |
| Nävervägen | 4A |
| Odengatan | 7D |
| Oljehamnsvägen | Uddebo |
| Organistgränd | Gammelstad |
| Ormbergsvägen | 5F |
| Ormskärsgatan | 7E |
| Oscarsgatan | 5C |
| Ostrongatan | 4D |
| Parallellvägen | 4A,4B,5B |
| Västra Parkgatan | 5D |
| Östra Parkgatan | 5D,5E |
| Parkvägen | Råneå |
| Parkvägen | 4A |
| Patastigen | 7F |
| Persvägen | Gammelstad |
| Petroleumvägen | Uddebo |
| Västra Pilgatan | 5D |
| Östra Pilgatan | 5D |
| Pimpelvägen | 7F |
| Porsgränd | 4E |
| Prickgränd | 3D |
| Prinsvägen | 5C |
| Propsvägen | 5B |
| Prositgränd | Gammelstad |
| Prostvägen | Råneå |
| Prylgränd | 1D |
| Prästgatan | 5D,6D |
| Punktvägen | Gammelstad |
| Radiogränd | 2D,3D |
| Raspgränd | 1D |
| Rektorsgatan | 5D,5E |
| Rengatan | 7D |
| Repslagargatan | 5C |
| Residensgatan | 5C |
| Ringgatan | 6E,7E |
| Risögränd | 7E |
| Robertsviksgatan | 5D |
| Rodervägen | 3D,4D |
| Rullstensgatan | 8D |
| Rundgatan | 6E |
| Ryttargränd | 5E |
| Rådhustorget | 5C |
| Rådstugatan | 5C |
| Rågvägen | Gammelstad |
| Rågångsvägen | 7F |
| Räfsarstigen | Gammelstad |
| Rödkallens väg | 7E |
| Rödklöverstigen | Gammelstad |
| Rökvägen | 3D |
| Rönngatan | 5E |
| Sandgatan | 8C,8D |
| Sandviksgatan | 5C,5D,6D |
| Sandåkersvägen | Gammelstad |
| Segelvägen | 4D |
| Seminariegatan | 5D,5E |
| Siktgatan | 6F |
| Sjöbrinken | 8C,9C |
| Sjöfartsgatan | 8C |
| Sjögatan | 4E |
| Skansgatan | 4B |
| Skeppargatan | 8C,8D |
| Skeppsbrogatan | 5C,5D |
| Skidvägen | 5A |
| Skiftesvägen | Gammelstad |
| Skogsgatan | 5D |
| Skogsvallen | 4E |
| Västra Skolgatan | 4A |
| Östra Skolgatan | 4A |
| Skolgränd | Gammelstad |
| Skolvägen | 1D |
| Skolvägen | Råneå |
| Skomakargatan | 5D |
| Skotvägen | 3D,4D |
| Skurholmsgatan | 6E |
| Skutgatan | 4D |
| Skyttegränd | 4F |
| Skärsvägen | Råneå |
| Skördestigen | Gammelstad |
| Sleipnergatan | 7E |
| Slipvägen | 2C,3C,3D |
| Slåtervägen | Gammelstad |
| Slädgatan | 4B |
| Smedjegatan | 5C,5D |
| Smedkroken | 6E |
| Småskärsgatan | 9C |
| Småstigen | 6A |
| Snasavägen | 6A |
| Snickarvägen | Gammelstad |
| Snällergränd | Gammelstad |
| Sockenvägen | Gammelstad |
| Solgatan | 4A,4B |
| Östra Solgatan | 4B,5B |
| Solnavägen | 5B |
| Sommarstigen | 7E,7F |
| Spannmålsvägen | 7F |
| Spantgatan | 2D,3D |
| Sprigränd | 4D |
| Spränggatan | 6E,7E |
| Spånvägen | 2D |
| Stadsöväg en | Gammelstad |
| Stakagränd | 7E |
| Stapelgränd | 3D |
| Stationsallén | Gammelstad |
| Staiongatan | 5C,5D,6D |
| Stengatan | 4A,5A |
| Stenkarsgränd | 7E |
| Stenringen | 4A |
| Stickvägen | 2D |
| Storbryggan | Gammelstad |
| Storgatan | 5C,5D |
| Stormyrvägen | 5F |
| Storstigen | 7E |
| Storåkersvägen | Gammelstad |
| Strandvägen | Gammelstad |
| Norra Strandgatan | 5C |
| Strömörvägen | Uddebo |
| Styckjunkargatan | 5F |
| Ställvägen | Råneå |
| Stångholmsgatan | 7F |
| Sulfatvägen | 6B |
| Sundsvägen | Råneå |
| Svanövägen | 6A,6B |
| Svartövägen | 4D,5D,5E,6E,7E,8D |
| Svingelstigen | Gammelstad |
| Sydvästgränd | 8E |
| Sågargatan | 4A |
| Sågvägen | Råneå |
| Säljvägen | 4A |
| Södergatan | 7D,7E |
| Sörviksgatan | 7E,8E |
| Tallvägen | Råneå |
| Tallvägen | Gammelstad |
| Teknikergatan | 6E |
| Tendergatan | 1D |
| Timmermansgatan | 5D,6D |
| Timmervägen | 5B |
| Timotejstigen | Gammelstad |
| Tjärhovsgatan | 4C |
| Tjärnvägen | 4A |
| Tomholmsstigen | Gammelstad |
| Toppgatan | 6D,6E |
| Torggatan | Råneå |
| Tornvägen | Råneå |
| Torpslingan | 3E |
| Torsvägen | 7D |
| Traktorvägen | 2E |
| Trollebergsvägen | 5A,5B |
| Trollnäsvägen | 5B,6A,6B |
| Trollstigen | 5A |
| Trolltjärnsvägen | 5A,6A |
| Trossvägen | 4D |
| Trumpetargränd | 5E,5F |
| Trumslagargatan | 5F |
| Truppvägen | 5E,5F |
| Trysénsgränd | 3D |
| Trädgårdsgatan | 5C |
| Tröttergränd | Gammelstad |
| Tullgatan | 5C |
| Tummelplatsen | 4F |
| Tunastigen | 2D |
| Tunavallen | 2D |
| Tvärgatan | 6E |
| Tvärvägen | Gammelstad |
| Tåggatan | 4E |
| Tältvägen | Gammelstad |
| Uddebovägen | 8D,9D,9E |
| Ulriksvägen | 4A |
| Utmarksvägen | 6E,7E |
| Vagngatan | 1D |
| Vallstensgatan | 2D |
| Vallvägen | Gammelstad |
| Varvsgatan | 5C,6C,6D |
| Vattentornsvägen | 5A |
| Vattugatan | 5C |
| Verkstadsvägen | 1D,2D |
| Videgatan | 4E |
| Vikgatan | 4E |
| Villavägen | 4B,5B |
| Villavägen | Råneå |
| Vinkelgränd | 7E |
| Vintervägen | 7E,7F |
| Virkesvägen | 6B |
| Vithällegatan | 6E |
| Vitmossevägen | 7E |
| Vretvägen | 7E,8E |
| Vårvägen | 4F |
| Väderleden | 4F |
| Väringgatan | 4F |
| Västerbyvägen | Råneå |
| Västergatan | 6D,6E |
| Västerlångvägen | Råneå |
| Västervägen | Gammelstad |
| Västeråkervägen | Råneå |
| Västra Brogatan | 6D |
| Ymergatan | 7D,7E |
| Yrkesgatan | 6E,7E |
| Ytterviksvägen | 2E,3E,4E,5E |
| Yxgränd | 2D |
| Åkervägen | Gammelstad |
| Åkervägen | Råneå |
| Älgatan | 4D,4E |
| Ängatan | 5D,5E |
| Älvbrinken | Råneå |
| Älvbrovägen | 4A,4B,5B |
| Älvgatan | 4C,5C |
| Ängesbygatan | Gammelstad |
| Ödlegatan | 3D |
| Öhemsvägen | Gammelstad |
| Örgatan | 8D |
| Östergatan | 6E,7E |
| Östervägen | Gammelstad |
| Överstegatan | 5F |
| Övägen | Gammelstad |

## BAD och CAMPING

I och kring centralorterna Luleå, Gammelstad och Råneå finns ett flertal härliga barnvänliga utomhusbad med campingmöjligheter.

### Gültzauudden:

Nära centrumbebyggelsen ligger "Udden", som stadsdelen populärt kallas, som med sina badmöjligheter, gröna gräsmattor, tennisbana, barnlekpark och restaurang är ett av stadens mest besökta fritidsområden. 4C

### Trolltjärn:

På södra sidan av älven i Bergnäset, finns ett nytt fritidsområde, som fullt utbyggt kommer att bjuda en fullgod service med goda badmöjligheter och avkoppling på annat sätt i form av tennis m. m. 6A

### Lulviksbadet:

5 km från centrum breder Lulviksbadet ut sig vid Lule älv. 9A

### Storsandsbadet:

I Gammelstad, en mil från Luleå centrum vid Gammelstadsfjärden ligger Storsand med barnvänlig långgrund badplats och härlig sandstrand. Campingmöjligheter. Gammelstad

### Klubbvikens havsbad:

Efter ca 35 minuters båtresa når man Klubbvikens havsbad på Sandön i Luleå skärgård. Där kan man välja mellan salta bad längs de kilometerlånga sanddynernas sydsida eller det friska älvvattnet på norrsidan. Sandön

### Kängsöbadet:

3 km från Råneå centrum ligger Kängsöbadet. Ny vägförbindelse förbinder Brändholmen med fastlandet och här finns förutom goda badmöjligheter minigolfbana, badmintonbana och lekplatser. Goda parkeringsmöjligheter även för husvagnar. Råneå

### Rörbäcksbadet:

5,5 mil från Luleå ligger Rörbäcksbadet med 1,5 km härlig sandstrand. Barnvänligt bad och utomordentligt område för camping. Omtyckt resmål för ägare av husvagnar. Goda parkeringsutrymmen. Rörbäck

| | |
|---|---|
| **Bensbybadet** | Bensbyn |
| **Karlsviksbadet** | 2B |
| **Lulsundsbadet** | 5E |
| **Notviksbadet** | 2C |
| **Malmuddsbadet** | 6C |
| **Sinksundsbadet** | Sinksundet |
| **Bjursträskbadet** | Bjursträsk |
| **Furufjärdsbadet** | Brändön |
| **Sigfridsöfjärdsbadet** | Brändön |
| **Svartskatabadet** | Ersnäs |
| **Näsetbadet** | S. Sunderbyn |
| **Sundombadet** | Sundom |
| **Måttsundsbadet** | Måttsund |
| **Klöverträskbadet** | Klöverträsk |
| **Degerselsbadet** | Niemisel |

### Luleå stads campingplats

f. n. ** tel. 166 65 har 250 tältplatser, 25 campingstugor, 40 rum i paviljonger, kokhus, kiosk. Arbeten pågår för att få 3:e *. Campingkort gäller. 4E

## SPORT och IDROTTSANLÄGGNINGAR

### Måttsundsbacken

Ett näraliggande (12 km från Luleå) alternativ till fjällens vintersportanläggningar utgör Måttsundsbacken. Den är försedd med lift och torde kunna tillfredsställa höga anspråk hos även den avancerade slalomåkaren. Servering. Måttsund

### Ormberget

3 km från Luleå centrum ligger Ormberget med en utmärkt ljusförsedd teknikbacke och elljusspår. Förnämlig utsikt över Luleå och dess omnejd. 5F

### Rutviks golfbana

Ungefär 12 km från Luleå centrum i Rutvik ligger en förnämlig 9 håls golfbana och bjuder golfentusiasten välkommen. Servering. Rutvik

### Tennisbanor och Idrottsplatser:

Tennisbanor utomhus finnes spridda i olika stadsdelar. Idrottsplatser finnes anlagda i stor utsträckning, både centralt och i förorterna. Huvudarenan heter Skogsvallen och ligger invid campingplatsen. 4E
Mjölkuddsberget: Elljusspår. 3E

### Luleå Badhus och Sporthall:

Simbassäng med 25 m längd, barnbassäng, hopptorn, bastu, motionsutrymmen, kafélokal och festsal. Färdigställd 1957.
Sporthallen med två tvälingsarenor med internationella mått, invigdes 1965. Vidare finns specialutrymmen för fri idrott, fotboll, skytte, bowling, brottning, boxning, tyngdlyftning och bordtennis.
Sporthallen med 2.200 åskådarplatser, är dessutom utförd med tanke på de vanföra. 5D

### Ishallen

innehåller förutom isarenan, banor för bandy, skridskolöpning och curling. Hallen har plats för 5.000 åskådare. Parkeringsutrymme finns för 900 bilar. 4D

### Bälingeberget

är beläget ca 14 km från Luleå centrum intill Bälinge by. Området är ett naturreservat och består till största delen av klapperstensfält och skogsmark. Inom området finns strövstigar och rastplatser. Djurlivet är rikt med bl. a. älg, tjäder, duvhök och tornfalk. Även floran är rik med omkring 200 olika arter.

## SEVÄRDHETER

### Domkyrkan

byggdes i början av 1890-talet, då staden bara hade ca 5.000 invånare. Den ligger på samma plats, som den vid stadsbranden 1887 nedbrunna kyrkan från 1790. Det 67 m höga tornet dominerar stadsbilden. Kyrkan genomgick 1938 en genomgripande inre restaurering. Ursprungligen församlingskyrka för Luleå stad blev den 1904 domkyrka i landets till ytan största stift omfattande Norrbottens och Västerbottens län. Efter församlingsdelning 1962 omfattar Domkyrkoförsamlingen ca 20.000 personer. Kyrkan är öppen dagl. 8.30—18.00. 5C

### Örnäsets kyrka

med Örnäsgården uppfördes 1962—1963 efter ritningar av Bertil Franklin, Luleå. Stor kor-mosaik av Pär Andersson. Församlingskyrka i Örnäset med ca 17.000 invånare, varav 80—85 % inflyttade. Kyrkan är öppen dagl. 9.00—21.00. 7E

### Mjölkuddskyrkan

uppfördes år 1969 som en domkyrkoförsamlingens "annex-kyrka". Den är byggd som kupolkyrka, ritad av Bertil Franklin. Pär Andersson svarar för den konstnärliga utsmyckningen. Kyrkan är öppen dagl. 8.00—17.00. 3D

### Norrbottens museum

Storgatan 2, uppfört 1934—36 efter ritningar av E. Lovén, Luleå. Samlingar från Norrbottens län belysande fjällvärldens arkeologi, Norrbottens folkkultur och näringsliv. Specialité: Lapska samlingar från samernas hela utbredningsområde. I Permanenta salongen aktuell Norrbottenskonst. Arkiv och bibliotek. Öppet vard. 8.00—20.00, lörd. 12.00—15.00, sönd. 13.00—17.00. 5C

### Norrbottens Järnverk

på Svartön intill Svartöstaden är statsägt och började anläggas 1941, men är egentligen en länk i en kedja av järnbruk, som sedan 1600-talet har förädlat den norrbottniska malmen. Under år 1969 producerade Järnverket 630.000 ton stålgöt och 475.000 ton valsade produkter. Härtill kommer biprodukter som thomasfosfat och granulerad hyttslagg. Järnverket sysselsätter 3.500 personer, varav ca 35 % bor på den omgivande landsbygden.
För visning ring tel. 104 80.
En föregångsman inom norrbottnisk järnhantering, bergsrådet S. G. Hermelin (1744—1820), har hedrats med en byst i Museiparken. 9D

### Stadshuset

med stadens förvaltningsorgan är stadens fjärde förvaltningsbyggnad vid Rådhustorget, sedan den flyttades hit från Gammelstad 1649, 28 år efter grundläggningen. En byst av stadens grundare Gustav II Adolf står i planteringen på Rådhustorget. 5C

### Luleå Shoppingcenter

— eller Shopping som man mest säger — rymmer förutom ca 50 affärer, en restaurang, fem konditorier och en biograf.
En av idéerna bakom arkitekten Ralph Erskines omdebatterade skapelse har varit att inomhus skapa en motsvarighet till miljön på de sydländska basargatorna. Han har försökt att arkitektoniskt förmedla spänningen mellan det subarktiska klimatet utanför och den luftkonditionerade "utemiljön" inne i byggnaden. 5D

### Radio- och TV-huset

Sveriges Radios distriktskontor i Luleå har de största personella och tekniska resurserna av landsortskontoren efter Göteborg och Malmö. I det 2.300 m² stora radiohuset finns bl. a. två TV-team. Man kan direktsända TV-inslag och här bedrivs också landets mest omfattande regionala radioverksamhet. Luleå var först med de regionala kvart-sändningarna. I radiohuset har TT sin Övre Norrlands-redaktion. 3D

### Båt- och skärgårdsstaden

I förhållande till folkmängden är Luleå landets småbåtsrikaste stad. Inom Luleåblocket finnes ca 5.000 småbåtar. I stadskärnan Luleå finns 15 småbåtshamnar med närmare 1.500 båtplatser. I Luleå finns också gästhamn.
Den norrbottniska skärgården med sina ca 300 större och otaliga småöar och skär är en av landets största sammanhängande skärgårdar. Stora fjärdar skiljer den inre skärgården från den yttre, som bibehållit mycket av sin gamla genuina prägel med fiskeläger. Många öar har en intressant flora och fauna och trots icke mindre än närmare 4.000 fritidshus efter Luleå-regionens kustområde och öar, finns gott om stilla, orörda vikar med idylliska tilläggsplatser och fina badmöjligheter. I skärgården finns också möjligheter till sportfiske, t. ex. med flugspö efter harr.

### Hamnen — Sveriges största exporthamn

Luleå har Sveriges största exporthamn. Genom utbyggnad och modernisering av malmhamnen år 1965 fördubblades kapaciteten till minst 9 milj. ton räknat på en skeppningssäsong av ca 150 dygn. Liggtiderna är korta. Ett 25.000 tons fartyg kan lastas på ca 5 tim. Malmkajen är 415 m lång och 32 m bred och kan samtidigt betjäna två 50.000 tons fartyg. Farleden är 13 km lång och tillåter 11 m djupgående.
Till hamnanläggningen hör också en oljehamn som tar emot båtar på 50.000 ton. Dessutom har NJA en egen 500 m lång kaj.
Seglationssäsongen varar i genomsnitt från och med maj till och med december.
År 1888 skeppades första exportmalmen från Luleå. Sedan dess har härifrån gått ca 170 milj. ton till Egnland och kontinenten. Visning av malmhamnen efter hänvändelse till LKAB:s Luleåförvaltning, tel. 101 90. 7C

### Gammelstad

ligger 10 km nordväst om Luleå centrum. Sedan medeltiden kyrkplats i en socken, som ursprungligen var nästan lika stor som Norrbottens län. Gammelstad har kvar mycket av sin säregna, ålderdomliga karaktär. Kyrkan — det förnämsta byggnadsmonumentet norr om Uppsala — fullbordades i slutet av 1400-talet och dekorerades av den tidens skickligaste kyrkomålare. Det dyrbara altarskåpet är tillverkat i Antwerpen omkring 1520. Av den medeltida inredningen finns ännu korstolar kvar. Predikstolen är ett praktfullt arbete från 1700-talet av Nils Flur.
Runt kyrkan grupperar sig månghundrade kyrkstugor till den största kyrkstaden. Kyrkstugorna användes ännu idag av sina ägare — sockenbor i Nederluleå — under de stora kyrkhelgerna.
Kyrkan är öppen 10.00—18.00 samt under juli månad 10.00—20.00. Söder om kyrkan ligger Klockargården, f. d. skolbyggnad. Klockargården inrymmer serveringslokal, grafisk verkstad samt kiosk med försäljning av souvenirer, konst och konsthantverk.
Dessjämte inrymmes moderna allmänna toaletter.

### Råneå kyrka

Sommaren 1642 begynte arbetet på Råneå första sockenkyrka, kallad S:t Pers kapell. Den rymde omkring 350 besökare. Snidarmästaren Nils Flur från Torneå prydde helgedomen 1701. Ny klockstapel restes 1748 av byggm. Hans Biskop från Österbotten. Bevarade korskrank och snidade pelare är hans verk. 1765 anskaffades en orgel med tio stämmor "för det orediga sjungandets skull".
Den nuvarande kyrkan uppfördes 1854—57. Predikstolen placerades ovanför altaret.
November 1955—juni 1957 skedde en genomgripande förnyelse av helgedomen: en mäktig korskulptur, utförd av bildhuggare Erik Sand, bekvämare bänkar, en ny utmärkt orgel, byggd av Grönlunds orgelfabrik samt ett andaktsrum, inrättat för veckogudstjänster, enskild andakt, själavårdande samtal och bikt.
Förnämliga äldre inventarier: en berömd medeltida mässhake, tillverkad i Danzig omkring år 1450, nuvarande storklockan, gjuten 1648, en oblatask från 1663.